

61^a ASSEMBLEA dei soci

22 maggio

2021





61° ASSEMBLEA PROVINCIALE DEGLI ASSOCIATI

22 maggio 2021

ORDINE DEL GIORNO

1. nomina dei Questori di Sala;
2. nomina del Comitato Elettorale con funzione di seggio;
3. presentazione della Relazione Associativa;
4. relazione della Commissione Verifica Poteri;
5. relazione sanitaria;
6. presentazione del Bilancio Consuntivo al 31.12.2020;
7. presentazione della Relazione del Collegio dei Revisori dei Conti;
8. disposizione del Comitato Elettorale in ordine alle modalità di voto;
9. discussione su Bilancio Consuntivo 2020 e Relazione associativa – interventi dei Delegati collegati in remoto – repliche e relativa votazione;
10. presentazione del bilancio preventivo 2021 – discussione e ratifica;
11. nomina dei componenti il nuovo Consiglio Direttivo per il mandato 2021/2024: presentazione e relativa votazione;
12. nomina dei candidati al Consiglio di Avis Regionale Lombardia ed al Consiglio di AVIS Nazionale;
13. nomina dei Delegati all'Assemblea di Avis Regionale - presentazione e relativa votazione;
14. nomina dei Delegati all'Assemblea di AVIS Nazionale - presentazione e relativa votazione.

L'ATTIVITA' SVOLTA

Un caro saluto a tutti.

E' inutile ricordare come quest'anno, purtroppo, sia assolutamente poco significativo parlare di attività svolta. I motivi sono noti.

Le nostre vite e la nostra socialità sono state frustrate dagli eventi. Anche l'attività associativa di Avis ovviamente ne è risultata fortemente condizionata.

Abbiamo continuato a seguire gli eventi cercando di interpretare le informazioni, anche a volte inopportune o contraddittorie che pervenivano dagli enti Amministrativi che ci governano e dalle Avis superiori. Abbiamo fatto del nostro meglio per supportare l'attività delle Avis Comunali e dei donatori, anche se non è stato facile.

Chiediamo pertanto comprensione se non siamo riusciti a compiere quanto necessario ma è stato veramente complicato per tutti.

Peraltro è passato poco tempo dalla precedente assemblea e quindi ci limitiamo ad un breve cenno di alcuni aspetti, senza dilungarci troppo anche per la particolarità di questa forma assembleare che, ripeto nuovamente, non ci appartiene, non è di Avis e rende tutto poco associativo.

- **Calendario 2021 - dicembre 2020**

Per il nuovo anno, come sempre, Avis provinciale Varese ha predisposto il calendario, utilizzando immagini raccolte da tutte la Avis del territorio. Il tema dell'anno non poteva che essere il Covid e come ha legato i diversi mesi dell'anno, con le foto che testimoniavano come era stata vissuta l'attività associativa durante la pandemia. Ringraziamo le Comunali per la collaborazione dimostrata

- **Schede nuovi donatori SITO INTERNET**

Nel periodo settembre 2020 – aprile 2021 sono pervenute alla nostra segreteria circa 460 domande di aspiranti donatori tramite il modulo pubblicato on line sul sito di Avis provinciale. Resta ovviamente da verificare la reale ricaduta in termini di donatori effettivi e periodici rispetto a questo dato, ma è comunque positivo che anche in un periodo di lockdown si mantenga alto l'interesse da parte di aspiranti donatori ad entrare a fare parte di Avis.

- **Comunicazione**

Anche in questo periodo è proseguita con attenzione l'attività di comunicazione alle Comunali per le quali si è scelto di proseguire, come fatto nel corso di tutto il 2020, nell' invio di mail più articolate e puntuali rispetto alla mera trasmissione di circolari provenienti dal nazionale e dal regionale, onde facilitare la fruizione delle informazioni: in particolare lo si è fatto per il tema del vaccino antinfluenzale e per la nuova campagna plasma lanciata da Avis regionale con Anci Lombardia. Sul vaccino antinfluenzale si è sperimentata anche una modalità di comunicazione

coerente anche per quanto ha riguardato i messaggi trasmessi dalle comunali sulle loro pagine facebook, con l'utilizzo di una grafica comune e di un messaggio univoco. Questa esigenza di poter dare messaggi univoci, coerenti e che non creino false aspettative tra i donatori è emersa più che mai nel corso di questi mesi anche in merito al tema del vaccino Covid ai donatori.

- **Vaccini Anti Covid-19**

Anche per quanto riguarda la campagna vaccinale anti Covid-19 abbiamo dovuto effettuare una scelta comunicativa precisa. Avis Regionale Lombardia ha intrapreso un percorso in accordo con Regione Lombardia, per la vaccinazione dei donatori e dei familiari in collaborazione con gli hotspot vaccinali sul territorio. La collaborazione si sarebbe dovuta sostanziare nella messa a disposizione di medici ed infermieri per effettuare i vaccini ai donatori nei centri vaccinali gestiti dagli organi governativi. Avis Provinciale Varese ha condiviso "associativamente" l'iniziativa con Avis Regionale Lombardia, specificando però, fin da subito, che le caratteristiche della nostra attività in provincia, quasi unicamente attività di promozione senza centri di raccolta associativi – con l'eccezione di Gallarate - avrebbero reso molto difficile poter fornire questo tipo di supporto. Peraltro ci siamo messi a disposizione delle Istituzioni di riferimento chiedendo indicazioni su come, eventualmente, ci saremmo potuti rendere utili, secondo quanto pattuito tra Avis Regionale Lombardia e Regione Lombardia, pur con le nostre limitate strutture.

Non abbiamo ricevuto al momento una richiesta di collaborazione diretta.

Peraltro la campagna vaccinale nazionale si sta velocizzando.

Per questo motivo non abbiamo dato eccessivo risalto mediatico tramite i nostri canali all'accordo intercorso, si ripete, non per mancanza di condivisione, ma semplicemente per evitare di creare false illusioni che non avremmo potuto assecondare con le nostre strutture.

- **Italian Open water tour**

Avis provinciale Varese ha rinnovato anche la sua vicinanza alle tappe varesine dell'Italian Open WaterTour approdato nella nostra provincia. Sia per l'anno 2020 sia per i prossimi eventi in programma per l'anno 2021.

L'iniziativa ci vede ormai da alcuni anni a fianco degli organizzatori con un aiuto logistico e organizzativo, con un buon ritorno di visibilità. I valori dello sport e di Avis sempre vicini.

- **Regole associative**

Nel mese precedente siamo stati costretti a presentare un ricorso presso il Collegio dei Probiviri Regionali, nei confronti di una delle nostre Comunali.

Non cito volontariamente il nome della stessa.

A fronte di irregolarità evidenti nella nomina in corso di mandato di un nuovo Presidente Comunale, non inizialmente facente parte del consiglio in quanto proveniente da altra Avis e non cooptato ai sensi di Statuto dalla Assemblea precedente, abbiamo cercato, con un incontro dedicato, di risolvere la questione per le vie brevi, proponendo delle soluzioni immediate che

avrebbero portato ad una transizione fino alla nuova Assemblea. A fronte di apparenti condivisioni della soluzione proposta abbiamo successivamente scoperto che, invece, La Comunale ha seguito suggerimenti non corretti ed in contrasto con quanto da noi indicati, provenienti da altre Avis, presumibilmente da Avis di livello superiore.

Questo comportamento non trasparente non è stato ritenuto accettabile e, nostro malgrado, ci siamo rivolti ai probiviri affinché dessero una interpretazione chiara della questione. Perché se la nostra interpretazione del regolamento non si fosse rivelata corretta, avremmo dovuto avvisare tutte le Comunali che a quel punto avrebbero potuto sostituire Presidenti e modificare cariche in corso di mandato con assoluta disinvoltura. Ma così non è stato.

I Probiviri Regionali hanno accettato il ricorso di Avis Provinciale sanzionando la Avis Comunale in persona del Presidente pro tempore con la sanzione della censura scritta ai sensi dell'art. 12 lett. a) del Regolamento di Avis Regionale Lombardia, consistente nel mancato rispetto del Regolamento e dello Statuto di Avis, nonché nel difetto di condotta collaborativa, oltre a rilevare come il comportamento del Presidente della Avis Comunale sia stato considerato irrispettoso e non collaborativo nei confronti di Avis Provinciale Varese e del Collegio dei Probiviri, contravvenendo a quelli che sono i principi cardine del codice etico di Avis.

Non è stata comminata al Presidente pro-tempore l'ulteriore sanzione della sospensione dall'attività associativa semplicemente per il fatto che Avis Provinciale non l'ha richiesta per non appesantire ulteriormente la situazione.

Ho segnalato questo aspetto per completezza di informazione ma soprattutto per evidenziare come con la sincerità e la trasparenza e la condivisione associativa, ogni questione può essere risolta amichevolmente a fronte di un serio e costruttivo dialogo. Quello che non è accettabile è la falsità e la mancanza di chiarezza.

Nei prossimi periodi Vi sarà richiesto di autocertificare che nei Vostri Consigli Direttivi appena rinnovati non vi siano situazioni di incompatibilità tali da arrecare danno all'associazione – si ritorna al concetto di fiducia e di trasparenza sopra citato -.

Sarà richiesta anche la Vostra collaborazione per meglio formalizzare il registro soci e per assecondare le nuove previsioni normative introdotte con la riforma del terzo settore.

DONATORI E DONAZIONI

Esponiamo di seguito i dati aggregati per le Comunalità della nostra Provincia relativamente all'anno 2020.

Il numero di **donatori attivi** ha subito un incremento – 345 donatori - rispetto all'anno precedente, passando da 23.932 del 2019 a 24.277 del 2020.

I soci totali sono aumentati di 368 unità passando da 24.390 soci nel 2019 a 24.758 soci nel 2020.

Il totale dei soci a fine anno 2020 era pari a 24.758;

Il totale dei soci a fine anno 2019 era pari a 24.390;

Il totale dei soci a fine anno 2018 era pari a 24.391;

il totale dei soci a fine anno 2017 era pari a 24.775;

il totale dei soci a fine anno 2016 era pari a 24.463;

il totale dei soci a fine anno 2015 era pari a 24.730;

il totale dei soci a fine anno 2014 era pari a 24.835

l'anno 2020 ha registrato un incremento rispetto al 2019 di 368 soci;

l'anno 2019 aveva registrato un incremento rispetto al 2018 di 1 socio;

l'anno 2018 aveva registrato una diminuzione rispetto al 2017 di 384 soci;

l'anno 2017 aveva registrato un incremento rispetto al 2016 di 312 soci;

l'anno 2016 aveva registrato una diminuzione rispetto al 2015 di 267 soci;

l'anno 2015 aveva registrato una diminuzione rispetto al 2014 di 105 soci;

l'anno 2014 aveva registrato una diminuzione rispetto al 2013 di 325 soci.

Appare evidente come l'onda emotiva del momento, superato il disorientamento iniziale, abbia contribuito, nonostante tutto, ad un incremento di donatori che ha più che bilanciato il normale abbandono per interruzione della attività donazionale.

I **nuovi donatori** sono stati 1.827, con un decremento relativo di 181 nuovi donatori rispetto all'anno precedente (nel 2019 erano stati 2.008, nel 2018 erano stati 1.883 nel 2017 erano stati 2070 nel 2016 erano stati 2037 nel 2015 erano stati 1.784 e nel 2014 erano stati 1.835).

In controtendenza, ma per evidenti ragioni, registriamo un decremento delle **donazioni totali** attestatesi a 38.489 unità, con 3.975 unità in meno rispetto al 2019.

Il 2019 rispetto al 2018 aveva registrato un aumento di 320 unità.

Il 2018 rispetto al 2017 aveva registrato una diminuzione di 583 unità.

Il 2017 rispetto al 2016 aveva registrato una diminuzione di 89 unità.

Il 2016 rispetto al 2015 aveva registrato una diminuzione di 95 unità.

Il 2015 rispetto al 2014 aveva registrato un aumento di 705 unità.

Il 2014 rispetto al 2013 aveva registrato una diminuzione di 1.732 unità.

- **Soci e donatori.**

Nella tabella seguente si riepilogano i soci totali dall'anno 2005 al 2020.

I SOCI DI AVIS PROVINCIALE VARESE	
SOCI	TOTALI
ANNO	
2005	21.642
2006	22.375
2007	22.402
2008	22.887
2009	23.616
2010	24.047
2011	24.520
2012	24.907
2013	25.160
2014	24.835
2015	24.730
2016	24.730
2017	24.775
2018	24.391
2019	24.390
2020	24.758

Di seguito in forma grafica l'andamento dei soci totali dal 2011 al 2020

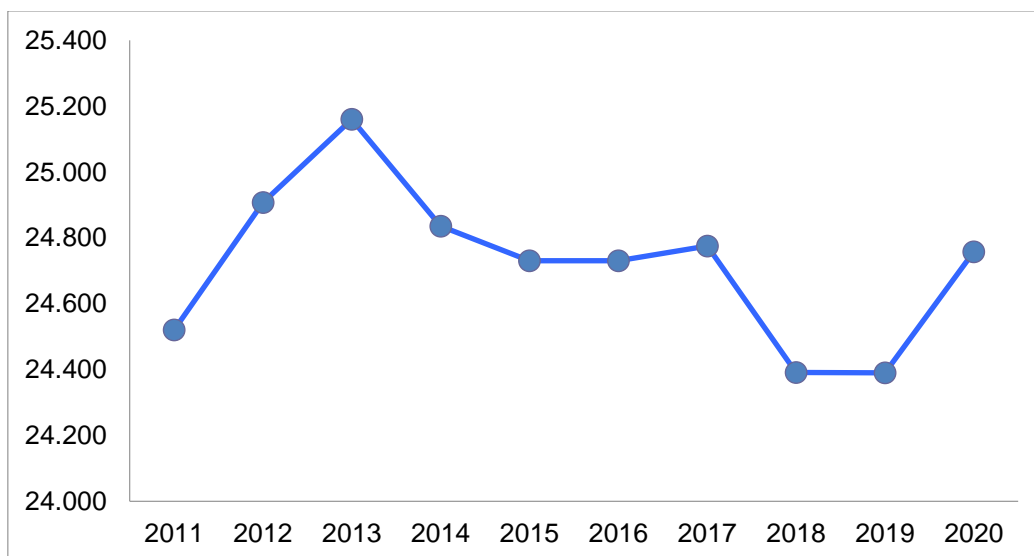

Di seguito in forma tabellare i dati dei nuovi donatori suddivisi per Comunale.

TABELLA NUOVI DONATORI

<i>Avis Comunali</i>	<i>anno 2014</i>	<i>anno 2015</i>	<i>anno 2016</i>	<i>anno 2017</i>	<i>anno 2018</i>	<i>anno 2019</i>	<i>anno 2020</i>	<i>Differenza 2019/2020</i>
ALBIZZATE	12	8	16	16	8	13	18	5
ANGERA T.	60	59	62	55	60	55	79	24
BIANDRONNO	26	63	56	56	48	39	25	-14
BODIO L.	12	13	11	8	9	0	8	8
BUSTO A.	347	365	385	418	324	385	388	3
CAIRATE	3	4	4	3	4	1	9	8
CANTELLO	9	6	7	10	9	2	12	10
CARNAGO	12	6	16	13	30	16	21	5
CARONNO P.	9	20	25	21	14	12	6	-6
CARONNO V.	7	12	14	12	6	37	12	-25
CASSANO M.	28	32	23	19	36	21	22	1
CASTIGLIONE	8	14	15	6	7	10	2	-8
CISLAGO	11	12	7	5	7	0	0	0
CUNARDO	5	5	10	7	12	14	14	0
DAVERIO	35	21	30	22	25	33	25	-8
GALLARATE	232	229	239	249	223	267	337	70
GAVIRATE	41	42	59	80	66	71	37	-34
GAZZADA	14	13	7	2	14	23	8	-15
GORLA M.	39	25	38	12	23	21	5	-16
GORNATE O.	2	2	5	1	2	4	7	3
LAVENA P.T.	2	1	2	0	5	2	3	1
LONATE C.	0	13	9	6	6	5	14	9
LONATE P.	3	5	2	4	6	4	4	0
LUINO	79	66	71	75	67	49	71	22
MALNATE	47	49	43	50	33	40	28	-12
MEDIO V.	100	123	128	152	142	148	148	0
MORAZZONE	22	12	21	22	19	20	21	1
OGGIONA S.S.	15	2	25	15	21	21	25	4
ORIGGIO	6	5	10	17	4	17	7	-10
SARONNO	97	96	125	126	93	97	60	-37
SOLBIATE A.	8	8	3	8	3	4	6	2
SOMMA L.	64	79	81	78	83	94	61	-33
TRADATE	85	57	91	75	97	93	49	-44
UBOLDO	22	15	18	18	26	9	5	-4
VALCERESIO	35	25	41	66	59	37	39	2
VALDUMENT.	2	4	9	0	9	4	1	-3
VALTRAV.	3	2	2	7	2	3	1	-2
VARANO B.	19	6	17	10	8	8	14	6
VARESE	248	202	250	268	224	276	181	-95
VEDANO O.	27	26	32	25	8	32	21	-11
VENEGONO I.	14	12	6	9	9	6	5	-1
VENEGONO S.	11	9	8	7	15	5	15	10
VIGGIU'	14	16	14	17	17	10	13	3
TOTALE	1.835	1.784	2.037	2.070	1.883	2.008	1.827	-181

- Nuovi donatori

Di seguito in forma grafica l'andamento tendenziale dei nuovi donatori

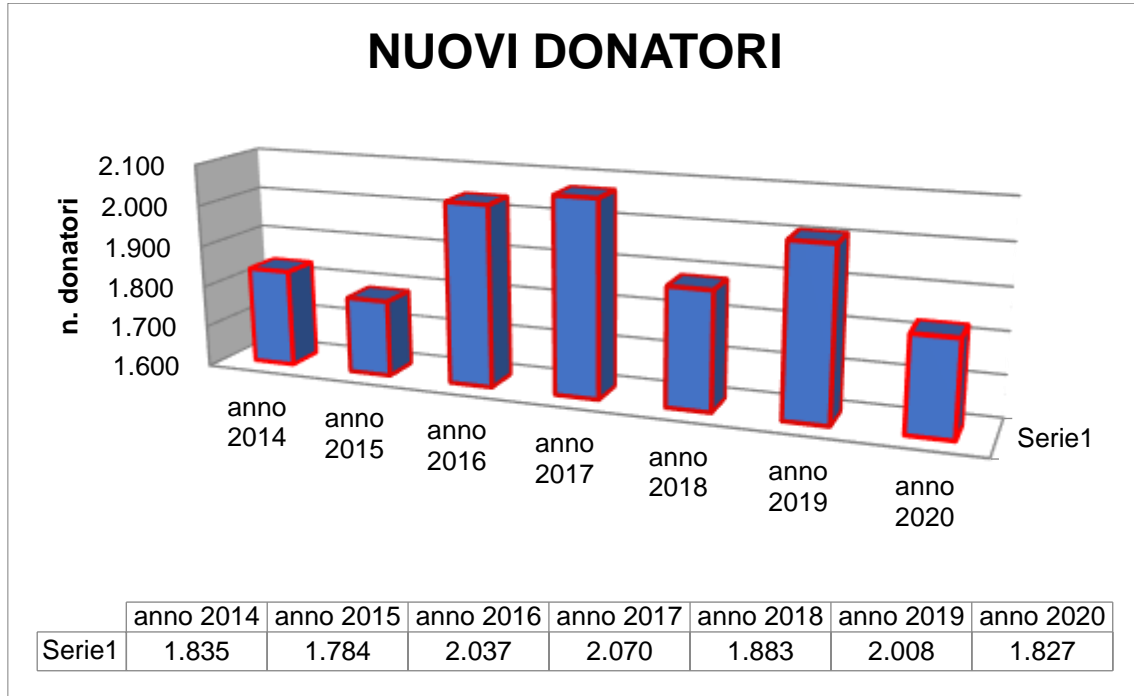

Il decremento relativo di 181 unità di nuovi donatori rispetto all'incremento dell'anno precedente, considerato il periodo particolare dell'anno 2020, può essere considerato un valore comunque soddisfacente, evidenziando la sensibilità dimostrata dai donatori anche in momenti di difficoltà, con ridotte possibilità di mobilità e ridotte chiamate per iniziare il percorso donazionale. Molte sono state le risposte agli appelli, a volte frettolosi ed inadeguati che si sono diffusi nel periodo più duro della pandemia, per la chiamata alla donazione.

Pur nelle difficoltà l'attività di delle Avis di base e soprattutto dei donatori non è mai venuta meno e ciò fa ben sperare per il futuro. I donatori non si tireranno indietro e ci hanno lanciato un forte e chiaro messaggio di coraggio ed estrema disponibilità.

Starà a noi coltivare questa disponibilità e trasformarla in una regolare attività duratura nel tempo.

Nella tabella seguente, invece il rapporto tra nuovi iscritti e totale soci donatori attivi per ogni singola Comunale.

AVIS	Nuovi iscritti	soci donatori attivi 2020	incr.% nuovi iscritti sul totale
Albizzate	18	209	8,61%
Angera Taino	79	648	12,19%
Biandronno	25	445	5,62%
Bodio Lomnago	8	73	10,96%
Busto Arsizio	388	4742	8,18%
Cairate	9	72	12,50%
Cantello	12	106	11,32%
Carnago	21	299	7,02%
Caronno Pertusella	6	165	3,64%
Caronno Varesino	12	210	5,71%
Cassano Magnago	22	405	5,43%
Castiglione Olona	2	184	1,09%
Cislago	0	155	0,00%
Cunardo	14	84	16,67%
Daverio	25	436	5,73%
Gallarate	337	2837	11,88%
Gavirate	37	492	7,52%
Gazzada	8	174	4,60%
Gorla Minore	5	268	1,87%
Gornate Olona	7	59	11,86%
Lavena Ponte Tresa	3	49	6,12%
Lonate Ceppino	14	133	10,53%
Lonate Pozzolo	4	82	4,88%
Luino	71	841	8,44%
Malnate	28	465	6,02%
Medio Verbano	148	1697	8,72%
Morazzone	21	263	7,98%
Oggiona Santo Stefano	25	154	16,23%
Origgio	7	113	6,19%
Saronno	60	1315	4,56%
Solbiate Arno	6	129	4,65%
Somma Lombardo	61	1023	5,96%
Tradate	49	1052	4,66%
Uboldo	5	165	3,03%
Valceresio	39	637	6,12%
Valdumentina	1	59	1,69%
Valtravaglia	1	127	0,79%
Varano Borghi	14	133	10,53%
Varese	181	3033	5,97%
Vedano Olona	21	236	8,90%
Venegono Inferiore	5	192	2,60%
Venegono Superiore	15	119	12,61%
Viggiù	13	197	6,60%
TOTALE	1.827	24.277	7,53%

Distribuzione donatori per fasce di età e per sesso.

Donatori per fasce di età e sesso

		2013	2014	2015	2016	2017	2018	2019	2020
Uomini	18	26	40	-	-	-	-	-	
	19/25	1.365	1.322	1.348	1.293	1.276	1.283	1.248	1.262
	26/35	3.209	3.069	3.067	3.097	3.069	3.046	3.038	3.037
	36/45	5.389	5.231	5.065	4.837	4.623	4.425	4.209	4.059
	46/55	4.099	4.208	4.233	4.269	4.387	4.365	4.337	4.408
	55/65	1.481	1.560	1.610	1.612	1.746	1.639	1.729	1.919
	oltre 65					175	155	184	203
	15.543	15.390	15.323	15.108	15.276	14.913	14.745	14.888	
Donne	18	35	40	//	//			-	
	19/25	1.337	1.313	1.396	1.409	1.475	1.572	1.618	1.622
	26/35	2.341	2.229	2.221	2.202	2.241	2.240	2.280	2.358
	36/45	2.926	2.793	2.676	2.595	2.438	2.342	2.329	2.284
	46/55	1.901	1.936	1.985	1.977	2.071	2.093	2.132	2.197
	55/65	631	654	682	709	804	756	769	868
	oltre 65					53	35	59	60
	9.136	8.925	8.960	8.892	9.082	9.038	9.187	9.389	
totali	24.679	24.315	24.283	24.000	24.358	23.951	23.932	24.277	

DONATORI ANNO 2020

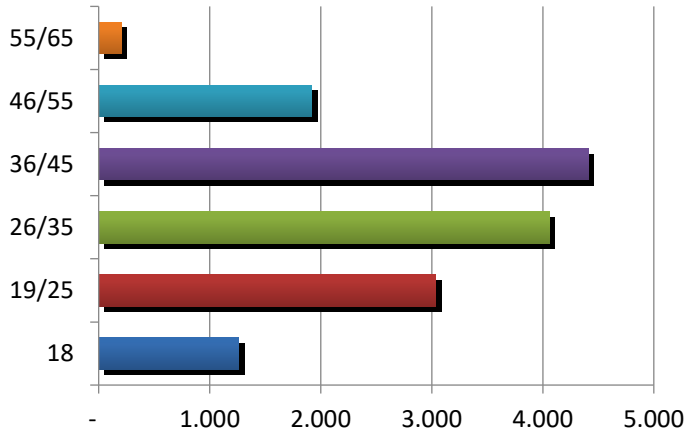

La scala dei grafici è differente e i valori assoluti non direttamente paragonabili ma ancora una volta si può notare la migliore distribuzione delle donatrici nelle fasce più giovani.

DONATRICI ANNO 2020

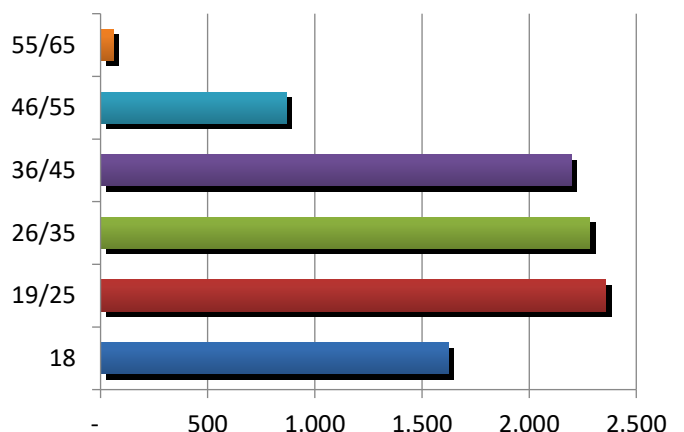

- **Distribuzione donatori e donazioni per singole comunali**

Sempre per completezza di informazione, di seguito si espone la distribuzione dei donatori attivi e delle donazioni con riferimento alle singole Comunali, con un raffronto tra l'anno 2020 ed il 2019.

<i>Avis Comunali</i>	Donatori anno 2019	Donatori anno 2020	DIFFERENZA donatori 2019/2020	Donazioni anno 2019	Donazioni anno 2020	DIFFERENZA donazioni 2019/2020
ALBIZZATE	205	9	4	357	350	-7
ANGERA TAINO	620	648	28	1.305	1.309	4
BIANDRONNO	466	445	-21	894	838	-56
BODIO L.	76	73	-3	163	137	-26
BUSTO A.	4.675	4.742	67	6.924	6.469	-455
CAIRATE	71	72	1	106	113	7
CANTELLO	102	106	4	160	161	1
CARNAGO	284	299	15	403	379	-24
CARONNO P.	195	165	-30	258	235	-23
CARONNO V.	217	210	-7	410	385	-25
CASSANO M.	395	405	10	810	695	-115
CASTIGLIONE	177	184	7	284	268	-16
CISLAGO	158	155	-3	284	278	-6
CUNARDO	98	84	-14	149	137	-12
DAVERIO	463	436	-27	784	717	-67
GALLARATE	2.673	2.837	164	5.396	4.819	-577
GAVIRATE	482	492	10	662	616	-46
GAZZADA	182	174	-8	271	234	-37
GORLA M.	275	268	-7	524	444	-80
GORNATE O.	56	59	3	111	106	-5
LAVENA P.T.	48	49	1	73	67	-6
LONATE C.	125	133	8	250	263	13
LONATE P.	102	82	-20	180	146	-34
LUINO	777	841	64	1.779	1.580	-199
MALNATE	512	465	-47	813	711	-102
MEDIO V.	1.652	1.697	45	4.944	4.443	-501
MORAZZONE	258	263	5	437	427	-10
OGGIONA S.S.	129	154	25	245	233	-12
ORIGGIO	121	113	-8	162	161	-1
SARONNO	1.307	1.315	8	1.741	1.543	-198
SOLBIATE A.	128	129	1	163	161	-2
SOMMA L.	1.015	1.023	8	1.758	1.407	-351
TRADATE	1.072	1.052	-20	1.880	1.767	-113
UBOLDO	189	165	-24	279	226	-53
VALCERESIO	666	637	-29	1.031	949	-82
VALDUMENTINA	66	59	-7	179	144	-35
VALTRAVAGLIA	131	127	-4	214	184	-30
VARANO B.	126	133	7	210	218	8
VARESE	2.916	3.033	117	4.711	4.056	-655
VEDANO O.	229	236	7	314	300	-14
VENEGONO I.	177	192	15	313	288	-25
VENEGONO S.	107	119	12	215	224	9
VIGGIU'	209	197	-12	318	301	-17
TOTALE	23.932	24.277	345	42.464	38.489	-3.975

Attività donazionale 2011-2020

anno	Strutture pubbliche			Strutture associative			Tot. SI	Tot.aferesi	Tot.don.
	si	aferesi	totale	si	aferesi	totale			
2011	33.003	7.189	40.192	5.010	158	5.168	38.013	7.347	45.360
2012	32.332	7.506	39.838	4.888	162	5.050	37.220	7.668	44.888
2013	31.866	6.654	38.520	5.257	161	5.418	37.123	6.815	43.938
2014	31.399	6.111	37.510	4.546	150	4.696	35.945	6.261	42.206
2015	32.046	6.058	38.104	4.739	68	4.807	36.785	6.126	42.911
2016	31.796	5.941	37.737	4.999	80	5.079	36.795	6.021	42.816
2017	31.887	5.074	36.961	5.570	196	5.766	37.457	5.270	42.727
2018	31.594	4.810	36.404	5.636	104	5.740	37.230	4.914	42.144
2019	31.549	5.246	36.795	5.567	102	5.669	37.116	5.348	42.464
2020	27.747	5.249	32.996	5.361	132	5.493	33.108	5.381	38.489

La media dei cinque anni precedenti è stata di 42.612 donazioni.

Il calo del 2020 rispetto a tale media è stata di 4.123 unità (**pari al 9,7%**).

L'unico dato in controtendenza è quello relativo alle aferesi che evidenziano un incremento rispetto al 2019.

Ovviamente il calo complessivo delle donazioni è condizionato dalla pandemia. La diminuzione non ha significato disaffezione dei donatori bensì riallineamento delle chiamate in relazione alla minore richiesta di donazioni in conseguenza della riduzione delle attività ospedaliere necessitanti di trasfusioni.

Ricordiamo ancora una volta, qualora ce ne fosse bisogno, che in un ambito di chiamata selettiva e programmata, in reintegro di scorta, la diminuzione delle donazioni non è sempre di per se stessa un fatto negativo. L'importante è mantenere un adeguato numero di donatori sempre pronti e disponibili.

Vediamo in forma grafica l'andamento degli ultimi sei anni.

- **Tipologie di donazione**

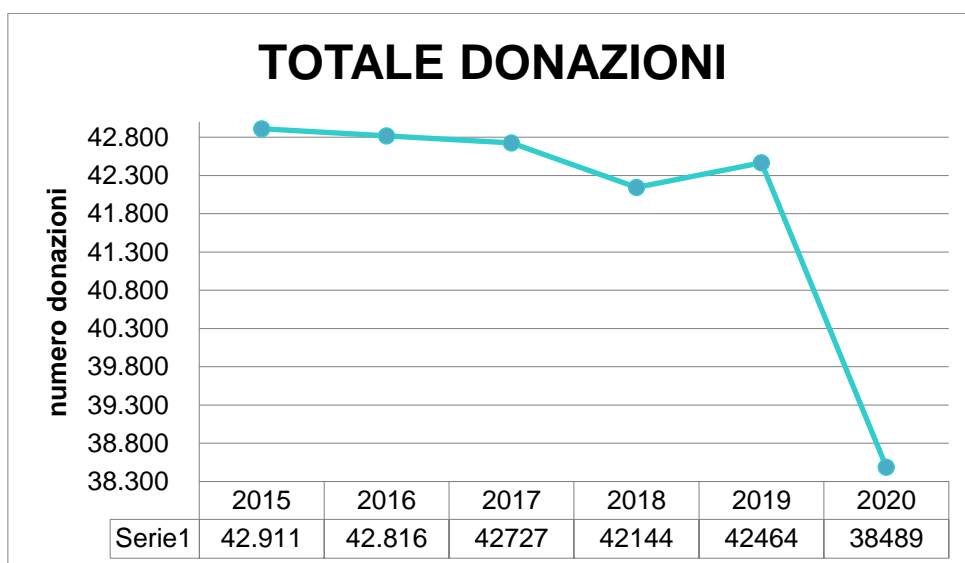
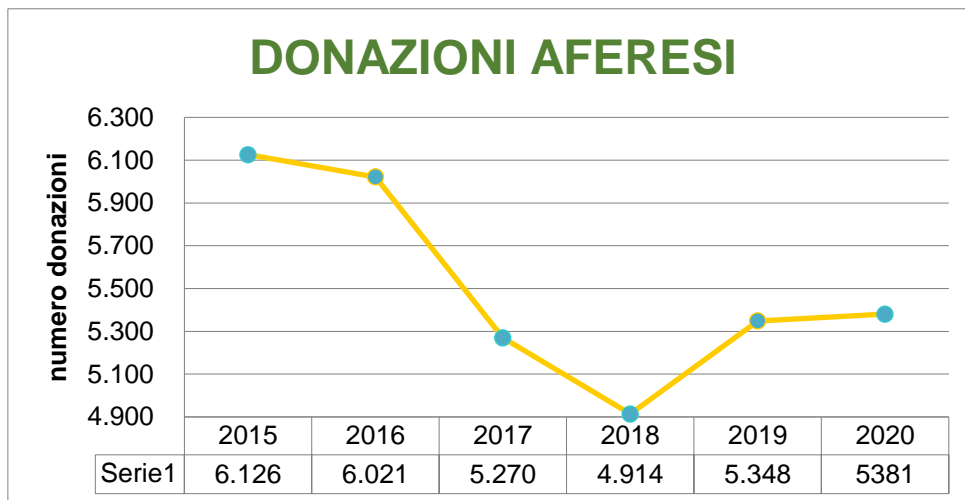
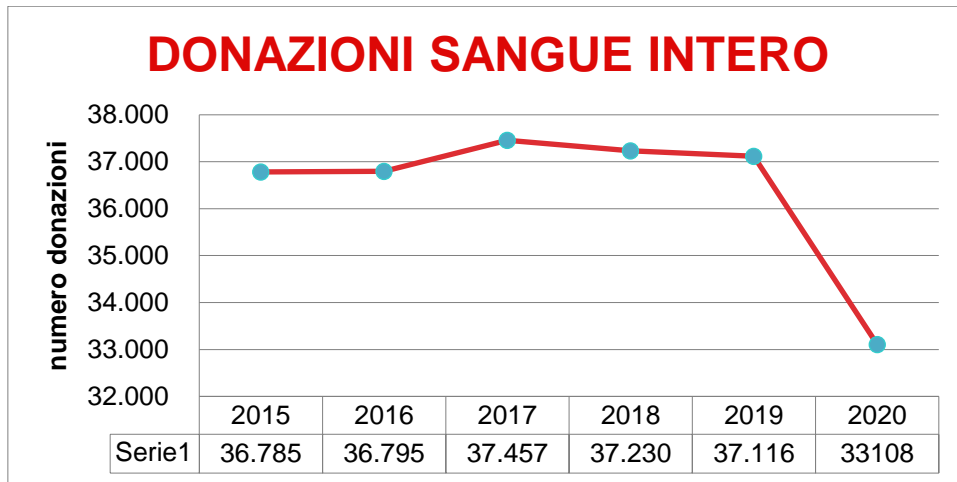

Nonostante tutte le difficoltà, le donazioni in Aferesi si sono mantenute al buon livello dell'anno 2019.

- **Donazioni strutture ospedaliere Vs. donazioni unità di raccolta**

Come sappiamo nella nostra Provincia, l'unica unità di raccolta è rappresentata da Avis Gallarate.

Donazioni ospedaliere					
anno	sangue	plasma	plasma iper immune	multi	Totale
2013	31.866	5.474		1.180	38.520
2014	31.399	4.855		1.256	37.510
2015	32.046	4.701		1.357	38.104
2016	31.796	4.741		1.200	37.737
2017	31.887	3.943		1.131	36.961
2018	31.594	3.691		1.119	36.404
2019	31.549	4.199		1.047	36.795
2020	27.747	4.323	59	867	32.996

Nell'anno 2020 sono state effettuate anche 59 donazioni di plasma iperimmune. Un grazie particolare a questi donatori.

Donazioni U.D.R.					
anno	sangue	plasma		multi	Totale
2013	5.257	161			5.418
2014	4.546	150			4.696
2015	4.739	68			4.807
2016	4.999	80			5.079
2017	5.570	196			5.766
2018	5.636	104			5.740
2019	5.567	102			5.669
2020	5.361	132			5.493

Donazioni Ospedaliere suddivise per A.O.***

2020

AO	Sangue intero	Aferesi	Multic.	Totale
Sette Laghi	18.317	2.993	0	21.310
Valle Olona	9.430	1.389	867	11.686
Totale	27.747	4.382	867	32.996

***senza donazioni Unità di raccolta

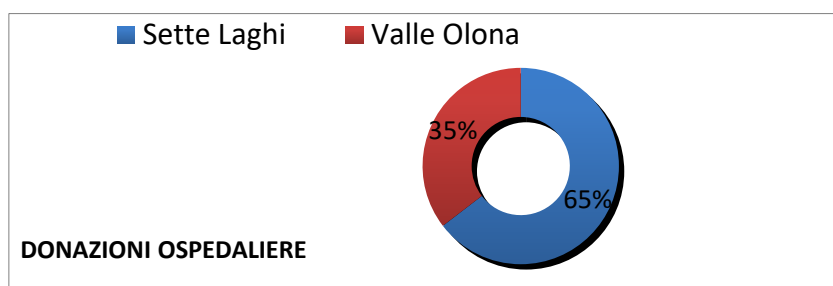

- Gli indici donazionali:

Indice donazione sangue intero

Anno	A.O. Varese	A.O. Gallarate	A.O. Busto	Totale
2013	1,57	1,68	1,31	1,52
2014	1,6	1,51	1,27	1,46
2015	1,65	1,57	1,28	1,5
2016	Sette Laghi	Valle Olona	Totale	
	1,65	1,38	1,52	
2017	Sette Laghi	Valle Olona	Totale	
	1,59	1,46	1,53	
2018	1,62	1,47	1,54	
2019	1,67	1,41	1,54	
2020	1,43	1,27	1,35	

Indice donazione sangue intero + plasma + altro

Anno	A.O. Varese	A.O. Gallarate	A.O. Busto	Totale
2013	1,8	2,07	1,45	1,77
2014	1,78	1,88	1,42	1,7
2015	1,82	1,97	1,56	1,79
2016	Sette Laghi	Valle Olona	Totale	
	1,85	1,69	1,77	
2017	Sette Laghi	Valle Olona		
	1,75	1,74	1,75	
2018	1,78	1,73	1,75	
2019	1,87	1,66	1,76	
2020	1,66	1,47	1,57	

Indice donazione sangue intero + plasma + altro (senza sospesi)

Anno	A.O. Varese	A.O. Gallarate	A.O. Busto	Totale
2013	2,03	1,85	1,39	1,76
2014	2,05	1,7	1,42	1,72
2015	2,12	1,75	1,48	1,78
2016	Sette Laghi	Valle Olona	Totale	
	2,09	1,62	1,86	
2017	Sette Laghi	Valle Olona		
	2,07	1,82	1,95	
2018	2,1	1,77	1,93	
2019	2,14	1,79	1,97	
2020	1,91	1,62	1,77	

Si ricorda che il dato delle Aziende Ospedaliere è un dato medio in relazione ai diversi Ospedali che ne fanno parte. Analizzando il dato per singolo Ospedale si riscontrano differenze anche abbastanza significative.

- **Donatori di origine non italiana**

Da ultimo si fornisce un'indicazione in relazione ai donatori di origine non italiana, suddivisi per paese di origine.

	Anno 2020	Anno 2019	Anno 2018	Anno 2017	Anno 2016	Anno 2015	Anno 2014	Anno 2013
Europa	420	439	402	418	538	489	428	
Altri paesi	668	571	608	623	524	450	398	
Totale	1.088	1.010	1.010	1.041	1.062	939	826	724

PROGRAMMI CONSIDERAZIONI e CONCLUSIONI

A fine mandato solitamente più che di programmi per il futuro, considerato l'avvicendamento dei Consigli Direttivi, è usuale ripercorrere quanto svolto nel periodo appena trascorso.

Quest'anno francamente penso sia superfluo, in quanto tutto risulta condizionato dagli eventi dell'ultimo anno abbondante.

Qualsiasi programma è saltato, qualsiasi statistica ha poco significato.

Inoltre questa modalità assembleare, come abbiamo più volte ricordato, non aiuta.

La cosa importante è costatare che i donatori sono sempre stati presenti e puntuali.

In questi anni di mandato le donazioni si sono mantenute al livello necessario per quanto richiestoci dalle strutture di riferimento.

Il donatore è sempre stato presente e paziente. Anche di fronte agli appelli indiscriminati, a volte inopportuni, alla donazione durante la fase acuta della pandemia, si è sempre avuta la sensazione di poter contare sulla nostra base. E il coraggio non è mancato nemmeno quando gli ospedali erano considerati luoghi non più così sicuri.

Poca chiarezza nella comunicazione ma il donatore ha risposto presente. E noi lo ricordiamo bene per aver passato ore a rispondere alle centinaia di richieste di donazione pervenute in poco tempo via email, sull'onda emotiva.

Le donazioni sono calate per la riduzione delle attività ospedaliere ma sono convinto che se ci fosse stata la necessità, le donazioni sarebbero aumentate notevolmente perché i donatori non hanno avuto alcuna paura, disorientamento iniziale a parte.

Come accennavamo anche nella precedente assemblea la progettualità si è praticamente arrestata per la difficoltà di rapportarsi direttamente e per tutte le limitazioni introdotte.

Nell'immediato futuro dovrà essere affrontata la riforma del terzo settore, o meglio l'applicazione pratica delle riforme introdotte, l'avvio del Registro Unico Nazionale Terzo Settore RUNTS.

E' iniziato il percorso per il rinnovo dello Statuto che dovrà adeguare il nostro testo di riferimento alle novità introdotte.

Ma ci sarà tempo e sicuramente la nostra Avis se ne occuperà con il solito entusiasmo e con il massimo dell'impegno possibile.

Ma il mandato è finito. E devo essere sincero, termina con molto amaro in bocca, con molta tristezza per quanto di negativo avvenuto nei confronti di Avis Sovracomunale Medio Varesotto. Il fatto che un consigliere facente parte del direttivo di Avis Provinciale Varese nel mandato appena trascorso abbia intrapreso un'azione così vigliacca, prestando il fianco ad un disegno organizzato dall'alto e volto a colpire una realtà significativa del nostro territorio mi fa molto male. Affermo organizzato da qualcun altro perché son certo che il presunto autore, o meglio chi personalmente ritengo possa essere stato l'autore materiale, non abbia assolutamente le capacità di poter presentare una interpellanza su argomenti associativamente così specifici.

Ci tengo a precisare nuovamente che è stata un'azione individuale, ripeto probabilmente guidata da qualcuno ma non certo dal consiglio di Avis Provinciale Varese che non ha mai minimamente nemmeno ipotizzato un tale spregevole comportamento.

Non entro nel merito della problematica che, se esiste, va risolta nel rispetto delle regole e per questo ci si sta prodigando.

Ma il modo è proprio sbagliato. E' stato un tradimento; ed il fatto di non poter essere messi a conoscenza dell'autore – Avis Regionale e AVIS Nazionale si trincerano assurdamente dietro

questioni di privacy, negandoci di fatto ogni possibilità di intervenire con una severa reprimenda nei confronti di chi ha posto la firma – rende tutto ancora più beffardo.

Ritengo invece sia un nostro diritto avere accesso agli atti che hanno generato queste azioni.

E il paradosso continua se pensiamo che il firmatario della “interpellanza” – formalmente sconosciuto solo a noi che in realtà ne siamo direttamente coinvolti - probabilmente sarà ancora presente nel prossimo Direttivo con ambizioni di dirigenza a livelli superiori. Questo è veramente doloroso ed inaccettabile. Spero che il rimorso lo accompagni nel suo percorso associativo, anche se francamente ne dubito.

Scusate lo sfogo ma per me era doveroso.

Ma vengo velocemente ai ringraziamenti finali.

I donatori, la nostra base, la nostra anima. Avis non sarebbe nulla senza di loro.

Tutti i consiglieri che si sono avvicinati in questi due mandati. Ciascuno ha dato il suo contributo e mi hanno permesso di andare avanti. Ho ricevuto molti consigli ed insegnamenti; grande collaborazione.

Di solito non è opportuno fare i singoli nomi ma questa volta consentitemi un'eccezione.

Inizio con il ringraziare Luigi Pincirolì il Presidente che mi ha preceduto ed al quale all'inizio mi sono affidato per consigli e per cercare di capire le esigenze della grande realtà di Busto Arsizio. Sandro Perfetti ed Aldo Cardani ai quali mi sono costantemente rivolto in tutti questi anni per la loro competenza e la loro esperienza.

Naturalmente Enzo Saturni che mi ha coinvolto direttamente e che ha rappresentato una guida con la sua grande preparazione e cultura associativa.

L'attuale segretario Giorgio e gli altri componenti dell'ufficio di presidenza Ivan e Luca.

Da ultimo, ma non certo per importanza, Sonia Marantelli che è stata sempre pronta a proporre e realizzare iniziative senza mai tirarsi indietro, un vero braccio destro.

Chiedo scusa per le mie mancanze, soprattutto iniziali, ma l'impegno non è mai mancato, ricavando il tempo necessario ove possibile come ben fanno i dirigenti, ma tutto svolto con grande entusiasmo e gratificazione personale. Mi sbilancio solo nel dire di avere probabilmente avuto qualche merito nel lenire alcune tensioni ed alcuni contrasti soprattutto ad inizio del primo mandato.

Ma gli anni sono passati veloci; grazie davvero a tutti, in quanto sono certo di aver ricevuto in questi anni molto più di quanto sono riuscito a dare.

Se ne avrò la possibilità rimarrò nel Consiglio per lavorare nelle retrovie, cosa che, chi mi conosce, sa che preferisco, per cercare di dare ancora il mio piccolo contributo a questa grande associazione che tutti amiamo.

Oggi nessun aforisma, solo per sempre “viva l'Avis”.

Avis Provinciale Varese
Per il Consiglio Direttivo
Il Presidente
Gianpiero Badanai

BILANCIO CONSUNTIVO 2020

Di seguito esponiamo le risultanze contabili dell'esercizio 2020 con l'espressione di un bilancio in forma classica, unitamente a brevi note illustrative.
Si tralasciano le voci con saldo pari a zero.

Importi in Euro

Avis PROVINCIALE VARESE	
STATO PATRIMONIALE AL 31/12/2020	
ATTIVITA'	
Beni Immobili	
Beni Immateriali oneri sito web	7.244,50
oneri pluriennali campagna promozionale	21.960,00
Oneri pluriennali Avisnet	10.645,17
Attrezzature ed apparecchiature	11.956,59
Mobili - Arredi - Macchine d'ufficio	2.857,91
Materiale in giacenza al 31.12.2020	0,00
Titoli	
Banca e Posta	67.772,03
Cassa e valori bollati	471,37
Ristrutturazione sede su immobili non di proprietà	
Ratei e risconti attivi	2.539,48
Disavanzo di esercizio	0,00
Totale attività	125.447,05
PASSIVITA'	
Debiti verso il personale dipendente	1.269,70
Debiti verso Enti previdenziali - Assistenziali - Erario	628,87
Debiti verso Banche o altri Istituti di credito	
Debiti verso Società Assicuratrici	
Debiti verso AVIS consorelle	10.645,17
Altri debiti - debiti verso fornitori fatture da pervenire	6.834,06
Fondo T.F.R.	14.777,05
Fondi Ammortamento (attrezzature-apparecchiature-immobili-materiali)	14.814,50
Fondi Ammortamento (Immateriali)	29.204,50
Accantonamenti vari (riserve - fondi spese - ecc.)	37.714,53
Ratei e risconti passivi	1.355,58
Patrimonio Indisponibile (Personalità Giuridica)	
Avanzo d'esercizio	
Totale passività	125.447,05

Avis PROVINCIALE VARESE		
CONTO ECONOMICO AL 31/12/2020		
ENTRATE		Importi in Euro
Proventi attività trasfusionale: a) da strutture Osped. pubbliche		
b) da strutture Osped. Private		
c) da strutture associative		
Totale proventi da attività trasfusionale		0,00
Ricavi da fonte pubblica: contributi da Enti a fondo perduto		
Ricavi da fonte privata: a) proventi da attività marginali		
b) ricavi da attività di raccolta fondi		
c) eredità - donazioni - contributi e oblazioni		
d) quote associative		56.800,02
e) ricavi patrimoniali (affitti e rendite)		
Totale ricavi da fonte privata		56.800,02
Interessi attivi		0,00
Entrate varie		0,00
Entrate varie maglie cicloturistica		0,00
Entrate varie sopravvenienze attive		0,00
Giacenze Finali		0,00
Disavanzo - utilizzo dei Fondi di accantonamento		0,00
Totale entrate		56.800,02

Avis PROVINCIALE VARESE		
USCITE		Importi in Euro
Spese per Quote associative: a) ad AVIS Nazionale		15,00
b) ad AVIS Regionale		10,00
d) quote assoc Cesvov		30,00
Totale spese per quote associative		55,00
Materiale in giacenza all'1/1/2020		0,00
Spese generali : a) Affitto		2.448,00
b) Riscaldamento - acqua - illuminazione		1.358,06
c) Pulizia locali		1.147,97
d) Rifiuti solidi urbani		112,00
e) Bancarie		85,91
f) Telefono		1.066,91
g) Postali e telegrafiche		0,00
h) Cancelleria e stampati		0,00
i) Attrezzature - apparecchiature - mobili e arredi		0,00
l) Assicurazione infortuni e R.C. Soci		776,99
m) Assicurazione automezzi		0,00
n) Assicurazione Sede		75,00
o) Rimborso spese viaggi		231,30
p) progetto avisnet		0,00
q) spese generali		1.296,00
r) spese assemblee soci e operazioni di voto		472,80
Totale spese generali		9.070,94

Spese Personale: a) Retribuzioni	10.340,10
b) Quota trattamento fine rapporto (T.F.R.)	898,31
c) Contributi previdenziali assistenziali	3.506,13
d) IRAP	
Totale spese per il personale	14.744,54
Spese Propaganda: a) Abbonamenti a periodici	0,00
b) Numeri unici e opuscoli	132,00
c) Manifesti ed inserzioni pubblicitarie	0,00
d) Diapositive e filmati	
e) Materiale di propaganda	5.468,53
f) Organizzazione Tavole rot.- Convegni- Seminari	407,40
g) Feste sociali e benemerienze	
h) Contributi e omaggi	0,00
Totale spese per la propaganda	6.007,93
Spese rappres.tanza: a) Partec.ne Assemblee (Com. Prov. Reg. Naz.)	0,00
b) Partecipazione Manifestazioni AVIS	0,00
c) Partecipazione Tavole rot.- Convegni- Semin.	0,00
Totale spese di rappresentanza	0,00
Spese manutenzione: a) Automezzi	
b) Attrezzature e apparecchiature	801,70
c) Sede - ristrutturazione - trasferimento	158,60
Totale spese di manutenzione	960,30
Quota Ammortamenti: a) Automezzi	
b) Attrezzature e apparecchiature	0,00
c) Mobili e arredi	
d) Immobilizzazioni Immateriali	5.490,00
Totale quote ammortamento	5.490,00
Quota accantonamenti: a) Attività statutarie	
b) Acquisti automezzi e attrezzature	
c) Acquisti apparecchiature- mobili ed arredi	
d) Vari	
Totale accantonamenti	0,00
Spese per consulenze e prestazioni professionali più oneri	9.360,00
Contratto assistenza professionale	2.883,68
Spese gestione chiamata donatori delegata	
Rimborsi trasfusionali alle AVIS di base	
Sopravvenienze passive e spese varie e arrotondamenti	24,54
avanzo di esercizio	8.203,09
Totale uscite	56.800,02

NOTA ILLUSTRATIVA - BILANCIO AL 31.12.2020

il bilancio dell'esercizio 2020 è stato redatto con l'osservanza delle disposizioni delle leggi vigenti.

L'avanzo di gestione dell'esercizio 2020 è pari ad euro 8.203 da destinare ai dei fondi per attività statutarie come meglio si dirà in seguito.

Si attesta che le poste di bilancio corrispondono ai valori contabili.

CRITERI APPLICATI NELLA VALUTAZIONE DELLE VOCI DI BILANCIO.

MOBILI E ARREDI

Trattasi di beni completamente ammortizzati, utilizzati dall'associazione per gli scopi istituzionali.

ATTREZZATURE ED APPARECCHIATURE

Sono ammortizzate in base ad un criterio temporale proporzionale in ragione dell'utilità residua nella vita associativa. Risultano completamente ammortizzati.

IMMOBILIZZAZIONI IMMATERIALI - ONERI PLURIENNALI

Trattasi di costi capitalizzati nel corso degli esercizi precedenti e sostenuti per la realizzazione del sito web. Fra gli oneri pluriennali risulta iscritta anche la capitalizzazione dei costi sostenuti per la realizzazione della nuova campagna promozionale con utilità pluriennale.

Nell'esercizio precedente sono stati iscritti in bilancio gli importi di Euro 10.645 quale costo pluriennale futuro per il programma avisnet, a fronte del quale sono iscritti fra le passività debite verso altri di pari importo. Di fatto trattasi di una posta di memoria non avendo sostenuto il costo ed essendo in fase di definizione l'inizio e le modalità operative del programma; ovviamente quindi nessun ammortamento a conto economico.

DISPONIBILITÀ' LIQUIDE

Sono iscritte al loro importo effettivo.

FONDO ACCANTONAMENTO ATTIVITA' STATUTARIE

Rappresenta la differenza tra tutte le voci dell'attivo e quelle del passivo comprendendo gli apporti eseguiti dagli Associati nonché le riserve derivanti dagli accantonamenti degli avanzi di gestione decurtate degli utilizzi per copertura dei disavanzi nel corso degli esercizi. Il Fondo indistintamente iscritto in bilancio per il valore complessivo, è suddiviso in aree di spesa come meglio specificato in seguito. Nel corso dell'esercizio è stato incrementato di Euro 292 pari all'avanzo di gestione dell'esercizio 2019.

ENTRATE E USCITE

Sono state determinate secondo il principio della competenza economica, laddove compatibile con la specificità del sistema contabile ed amministrativo dell'Associazione.

Ora alcuni dettagli del Bilancio chiuso al 31 dicembre 2020 con un confronto con i precedenti; il bilancio risulta già approvato dal Consiglio Direttivo mediante consultazione in forma digitale ratificata dal Consiglio Direttivo.

BILANCI 2020 - 2014 a confronto (SOLO voci maggiormente significative - valori in Euro)

STATO PATRIMONIALE	ANNO 2020	ANNO 2019	ANNO 2018	ANNO 2017	ANNO 2016	ANNO 2015	ANNO 2014
ATTIVITA'							
Attrezzature ed apparecchiature	11.957	11.960	11.960	11.960	14.882	13.741	12.412
Mobili-arredi- macchine ufficio	2.858	2.858	2.858	2.858	2.858	2.858	2.858
Oneri pluriennali realizz. sito web	7.244	7.244	7.244	7.244	7.244	1.754	1.754
Oneri pluriennali programma avisnet (potenz)	10.645	10.645					
Oneri pluriennali campagna promoz.	21.960	21.960	21.960	21.960	21.960		
<i>-Fondi Ammortamento</i>	<i>-44.019</i>	<i>-38.529</i>	<i>-33.039</i>	<i>-27.246</i>	<i>-23.780</i>	<i>-17.116</i>	<i>-16.323</i>
Banca	67.772	51.139	45.425	53.634	69.967	92.509	95.538
Cassa	471	234	121	241	261	59	247
Crediti nei confronti di AVIS/altri	0	0	0	272	272	1.363	0
Risultato di esercizio (+avanzo –disavanzo)	8.203	292	-16.824	-16.936	-8.938	-5.220	21.851
PASSIVITA'							
Debiti verso AVIS	0	0	0	0	0	0	0
Altri debiti	7.463	6.580	7.220	4.621	8.735	5.023	2.928
Debiti v/Avis Consorelle programma avisnet	10.645	10.645					
Fondo T.F.R	14.777	13.879	12.960	12.013	11.138	10.351	9.605
Fondi riserva attività statutarie	37.714	37.422	54.246	71.182	80.121	85.341	63.490
CONTO ECONOMICO	ANNO	ANNO	ANNO	ANNO	ANNO	ANNO	ANNO
	2020	2019	2018	2017	2016	2015	2014
ENTRATE							
Quote associative	56.800	55.768	56.637	56.453	56.518	56.909	57.527
Interessi attivi	0	0	0	0	0	0	10
Entrate varie	0	280	85	643	195	380	1.104
<i>- di cui entrate da Cicloturistica</i>	<i>0</i>	<i>0</i>	<i>0</i>	<i>0</i>	<i>0</i>	<i>0</i>	<i>0</i>
Giacenze finali	0	0	0	0	0	350	550
USCITE							
Quote associat. AVIS Region. e Nazion.	25	25	25	25	25	25	25
Spese generali (sede, assic. rimb. assem. ecc)	9.071	13.649	17.506	14.821	12.411	14.717	10.044
Spese personale	14.745	13.592	14.404	14.775	15.501	16.964	14.820
Spese per la propaganda	6.008	8.597	24.301	27.719	19.723	16.859	6.786
Spese di rappresentanza	0	1.864	2.053	1.034	989	910	1.781
Spese manutenzione attrezz. ed appar.	960	6	58	768	515	346	8
Quote ammortamento materiali e immater.	5.490	5.490	5.794	6.939	6.664	794	351
Spese per consulenze comunicazione	9.360	10.422	5.077	5.923	8.462	10.154	0
Spese per consulenze e prest. prof.	2.884	2.079	3.982	1.996	932	1.440	2.145

Di seguito si forniscono alcuni dettagli e informazioni.

STATO PATRIMONIALE – informazioni aggiuntive

- **attrezzature ed apparecchiature:** invariati rispetto al precedente esercizio.
- **Oneri Pluriennali:** invariati rispetto al precedente esercizio. Rappresentano potenziali oneri pluriennali per programma avisnet come sopra specificato
- la **banca** rappresenta il saldo esposto relativo al conto corrente aperto presso la Banca Prossima.
- I **Risconti** attivi sono relativi ai costi per la realizzazione e la stampa dei calendari; la manifestazione numeraria avviene nell'anno 2020 ma la competenza viene attribuita all'esercizio 2021, e per agende, nonché a costi per assicurazione per canoni anticipati come segue:

Dettaglio risconti attivi

Grafiche Mariani realizzazione calendari 2021	1.715,32
Maria Cantini progetto grafico calendario 2021	270,40
Emo Servizi srl agende 2021	165,76
Assicurazione associati compet 2021	388,00
Totale risconti attivi	<u><u>2.539,48</u></u>

Si rinvia pertanto all'esercizio successivo il costo sostenuto.

- Gli **altri debiti** sono dettagliati come segue:

Dettaglio

Debiti per fatture da pervenire (Wind)	64,65
Debiti per fatture da pervenire (Vodafone)	34,68
Debiti per Note da pervenire (Avis Varese riaddebito costi sede)	5.174,73
Debiti per fatture da pervenire (dott. Provenzano)	1.560,00
Totale altri debiti	<u><u>6.834,06</u></u>

- I **Debiti verso Enti Previdenziali Assistenziali Erario** sono dettagliati come segue:

Dettaglio

Credito ritenute nette	-97,13
Debiti verso INPS stipendi dicembre	726,00
Totale Ritenute erario	<u><u>628,87</u></u>

I debiti verso avis consorelle di Euro 10.645,17 rappresentano i potenziali debiti per il programma avisnet di cui sopra accennato.

- I **Ratei e Risconti** passivi sono dettagliati come segue:

Dettaglio

Ratei ferie dipendente	1.047,89
Ratei ferie contributi	307,69
Totale ratei e risconti passivi	<u><u>1.355,58</u></u>

➤ L'avanzo **d'esercizio** di Euro 8.203 sarà destinato al fondo gestione amministrativa associativa nel quale si ritiene incluso anche il costo eventualmente da sostenere per l'implementazione del programma Avisnet.

A seguito dell'approvazione della proposta di destinazione, il fondo accantonamento attività statutarie, suddiviso nei vari fondi specifici, ammonterà ad Euro 45.917; nel prospetto che segue se ne evidenziano la composizione dettagliata e la movimentazione (valori in unità di Euro)

Dettaglio	Fondi ante destinazione eserc. 2020	Utilizzo esercizio 2020	Incremento con avanzo 2020	Fondi post destinazione eserc. 2020
Fondo miglioramento e rinnovamento sede	4.000	0	0	4.000
Fondo progetti e eventi area comunicazione	4.000	0	0	4.000
Fondo consulenze area comunicazione	5.000	0	0	5.000
Fondo per contribuzione progetti di terzi	3.500	0	0	3.500
Fondo attività promozionale e scolastica	4.000	0	0	4.000
Fondo attività promozionale sport	4.000	0	0	4.000
Fondo propaganda - manifesti inserzioni pubblicazioni	2.000	0	0	2.000
Fondo organizzazione eventi e incontri formativi	3.500	0	0	3.500
Fondo spese rappresentanza e partecipazione	3.000	0	0	3.000
Fondo rinnovamento dotazioni tecnologiche e manut.	3.000	0	0	3.000
Fondo spese gestione amministrativa e associativa	1.714	0	8.203	9.917
Totale	37.714	0	0	45.917

CONTO ECONOMICO – informazioni aggiuntive

➤ le **quote associative** sono relative a n. 24.390 soci persone fisiche e n. 44 soci persone giuridiche. Le quote incassate e contestualmente versate ad AVIS Regionale e Nazionale sono state ricomprese in contabilità nelle partite di giro, due conti di entrata e uscita di reciproca compensazione, e di fatto non rieste nel bilancio consuntivo;

➤ le **spese generali** comprendono, fra le altre:

- spese telefoniche: Euro 1.067 in linea con l'esercizio precedente;
- rimborsi spese viaggi: per attività di gestione e di rappresentanza dei consiglieri Euro 231 con un netto decremento rispetto all'esercizio precedente causa ridotti spostamenti causa pandemia;
- spese per affitto, manutenzione e gestione sede che si sono mantenute pressoché invariate rispetto all'esercizio precedente;
- spese per assicurazione e responsabilità civile soci per Euro 777;
- spese per organizzazioni Assemblee e incontri per Euro 407;
- spese per l'acquisto di mascherine protettive e materiali disinfettanti: Euro 1.296.

➤ le **spese di propaganda**

ricomprendono le spese per la stampa dei calendari da tavolo 2020, ai materiali utilizzati negli eventi ai quali si è partecipato;

➤ Spese consulenze e prestazioni professionali ricomprendono i costi per il consulente del lavoro che si occupa della gestione paghe e contributi e degli adempimenti connessi nonché del

professionista consulente Privacy e normativa sicurezza, oltre ai costi per la collaborazione con la dott. Provenzano in ambito di consulenza comunicazione.

* * * * *

Per completezza di informazione si segnala che tutte le spese sostenute sono state deliberate dal Consiglio Direttivo e che si sono rivelate in linea con quanto deliberato nel bilancio preventivo.

Da ultimo si segnala che, senza addentrarci in una analisi approfondita di un rendiconto finanziario l'avanzo di gestione dell'esercizio di Euro 8.203 si manifesta nell'incremento delle disponibilit  liquide, oltre alla combinazione dei costi e dei ricavi non monetari stanziati nel 2020, quali, tra gli altri, ammortamenti e accantonamento TFR che non hanno manifestazione numeraria o che non hanno comportato introiti o esborsi di denaro nell'esercizio.

* * * * *

In conclusione, si ritiene che non vi siano altre indicazioni da fornire e che i dati e i valori esposti nel bilancio rappresentano i fatti amministrativi accaduti.

Vi invitiamo pertanto ad approvare il bilancio cos  come presentatoVi ed a destinare l'avanzo ai fondi accantonamenti statutari.

Marzo 2021

Per il Consiglio Direttivo
il Tesoriere

Il Bilancio Consuntivo 2020   stato approvato mediante consultazione telematica a seguito di impedimenti da Covid-19 e successivamente ratificato dal Consiglio Direttivo.

Il Consiglio Direttivo

Il Tesoriere
Ivan Zingaro

Il Presidente
Gianpiero Badanai

Di seguito esponiamo il bilancio contabile nel formato Rendiconto Gestionale ORGANIZZAZIONI DI VOLONTARIATO (per sinteticità si omettono le voci di dettaglio con saldo pari a zero)

<i>Rendiconto Gestionale ORGANIZZAZIONI DI VOLONTARIATO</i>

Rendiconto Gestionale ORGANIZZAZIONI DI VOLONTARIATO		
ONERI		
1	Oneri da attività tipica	48.440,39
01:02	Acquisti di servizi	3.845,85
01:03	Godimento beni di terzi	2.448,00
01:04	Personale dipendente ed assimilato	14.744,54
01:05	Personale autonomo e collaboratori	9.360,00
01:06	Assicurazione volontari	776,99
01:07	Rimborso spese volontari e rappresentanza	231,30
01:08	Ammortamenti ed accantonamenti	5.490,00
01:09	Oneri diversi di gestione comprese imposte	11.543,71
2	Oneri promozionali e di raccolta pubblica di fondi	0,00
3	Oneri da attività accessoria	0,00
4	Oneri finanziari e patrimoniali	24,54
04:05	Oneri straordinari	24,54
5	Oneri di supporto generale	132,00
05:02	Acquisti di servizi	132,00
Totale Oneri		48.596,93

PROVENTI		
1	Proventi da attività	56.800,02
01:03	Quote sociali	56.800,02
2	Proventi da raccolta pubblica fondi	0,00
3	Proventi da attività accessoria	0,00
4	Proventi finanziari e patrimoniali	0,00
Totale Proventi		56.800,02
Risultato gestionale POSITIVO		8.203,09

Stato patrimoniale secondo gli schemi dell'Agenzia del Terzo Settore		
0A	Quote associative ancora da versare	0,00
1A	I - Immobilizzazioni immateriali	10.645,17
1A.5	altre	10.645,17
2A	II - Immobilizzazioni materiali	0,00
3A	III - Immobilizzazioni finanziarie	0,00
4A	I - Rimanenze	0,00
5A	II - Crediti	0,00
6A	III - Attività finanziarie non immobilizzate	0,00
7A	IV - Disponibilità liquide	68.243,40
7A.1	depositi bancari e postali	67.772,03
7A.3	denaro e valori in cassa	471,37
8A	Ratei e risconti	2.539,48
8A.1	Ratei e risconti	2.539,48
Totale attivo		81.428,05

1PA	I - Fondo di dotazione dell'ente	0,00
2PA	II - Patrimonio vincolato	37.714,53
2PA.1	riserve statutarie	37.714,53
3PA	III - Patrimonio libero	8.203,09
3PA.1	risultato gestionale esercizio in corso	8.203,09
4PA	I - Fondi per rischi e oneri	0,00
5PA	I - Trattamento di fine rapporto lavoro subordinato	14.777,05
5PA.1	I - Trattamento di fine rapporto lavoro subordinato	14.777,05
6PA	I - Debiti	19.377,80
6PA.4	debiti verso fornitori	10.645,17
6PA.6	debiti verso istituti di previdenza e di sicurezza sociale	628,87
6PA.7	altri debiti	8.103,76
7PA	Ratei e risconti	1.355,58
7PA.1	Ratei e risconti	1.355,58
Totale passivo		81.428,05

RELAZIONE DEI REVISORI DEI CONTI

Si riporta di seguito la Relazione prodotta dai Revisori dei Conti di AVIS Provinciale Varese.

RELAZIONE DEI REVISORI DEI CONTI

A V I S PROVINCIALE VARESE

Sede in VIA CAIROLI N. 14 - 21100 VARESE (VA)

Relazione del Collegio dei Revisori Legali dei Conti esercitante attività di controllo contabile

Bilancio al 31/12/2020

Signori Soci, premesso che, a norma del vigente Statuto sociale ci è stata attribuita sia l'attività di vigilanza amministrativa sia l'attività di controllo contabile, in tale veste ed in conformità all'art. 31 del D. Lgs 3 luglio 2017 n. 117, con la presente relazione, redatta ai sensi dell'art. 14 del D.lgs 27 gennaio 2010 n. 39, Vi rendiamo conto del nostro operato per ciò che attiene le funzioni di controllo legale e controllo contabile esprimiamo il nostro parere favorevole.

Precisiamo che, ai sensi del secondo capoverso del terzo comma dell'art. 13 del vigente regolamento dell'Avis Provinciale, le attività di controllo sono state programmate periodicamente ed esercitate disgiuntamente da ciascun membro del Collegio dei Revisori.

Collegialmente, invece, è stato effettuato il controllo del Conto Consuntivo, predisposto dal Tesoriere, del quale è stato redatto il presente verbale, ai sensi del successivo quinto comma del già menzionato art. 13.

Nel corso dell'esercizio l'attività di controllo è stata espletata da Gino Soana, Alberto Domanico. Non si è reputato necessario procedere alla sostituzione del revisore Gianluca Cassani stante la non obbligatorietà della ricostituzione del numero dei revisori per l'ente.

Attività di Vigilanza Amministrativa

Nel corso dell'esercizio chiuso il 31/12/2020 abbiamo svolto l'attività di vigilanza prevista dall'art. 2403 del Codice Civile, secondo i principi di comportamento del Collegio Sindacale e dei principi internazionali di Revisione ISA Italia elaborati ai sensi dell'art. 11, comma 3, del Decreto Legislativo 27 gennaio 2010 n. 39, in attuazione della direttiva 2006/43/CE, in vigore dal 1 gennaio 2016.

Il progetto di Bilancio consuntivo al 31/12/2020, che l'Organo Amministrativo ci ha fatto pervenire per il dovuto esame, è stato redatto secondo le disposizioni di legge si compone di:

- Stato patrimoniale
- Conto economico
- Nota illustrativa
- Rendiconto Gestionale Organizzazioni del Volontariato ex L. 266/91

Il risultato d'esercizio evidenzia avanzo di gestione d'esercizio di Euro 292,45

L'avanzo dell'esercizio trova riscontro nei seguenti dati sintetici dello stato patrimoniale.

Attività	Euro	125.447,05
Passività	Euro	79.529,43
Patrimonio netto	Euro	37.714,53
Avanzo dell'esercizio	<i>Euro</i>	8.203,09
Totale a pareggio	<i>Euro</i>	125.447,05

Il conto economico presenta, in sintesi, i seguenti valori:

Entrate da attività istituzionale	Euro	56.800,02
Uscite da attività istituzionale	Euro	48.596,93
Avanzo dell'esercizio	<i>Euro</i>	8.203,09
Totale a pareggio	<i>Euro</i>	56.800,02
Attività svolte dai Revisori nel corso dell'esercizio.		

Nel corso dell'esercizio in esame abbiamo vigilato sull'osservanza della legge e dello Statuto sociale e sul rispetto dei principi di corretta amministrazione.

Nello specifico del nostro operato Vi riferiamo quanto segue:

- abbiamo partecipato alle sedute del Consiglio Direttivo Provinciale in cui sono state assunte deliberazioni in ordine al preventivo finanziario ed al bilancio consuntivo, svoltesi nel rispetto delle norme statutarie, art. 14 dello Statuto dell'Avis Provinciale, legislative e regolamentari che ne disciplinano il funzionamento e per le quali possiamo ragionevolmente assicurare che le azioni deliberate sono conformi alla legge ed allo statuto sociale e non sono manifestamente imprudenti, azzardate, in potenziale conflitto di interesse o tali da compromettere l'integrità del patrimonio sociale.
- abbiamo ottenuto dal Consiglio Direttivo, con periodicità trimestrale, informazioni sull'attività svolta e sulle operazioni di maggior rilievo economico, finanziario e patrimoniale effettuate dall'Ente e possiamo ragionevolmente assicurare che le azioni poste in essere sono conformi alla legge ed allo statuto sociale e non sono manifestamente imprudenti, azzardate, in potenziale conflitto di interesse o in contrasto con le delibere assunte dall'Assemblea o tali da compromettere l'integrità del patrimonio sociale.
- attraverso la raccolta di informazioni operata presso il responsabile della funzione organizzativa, abbiamo vigilato sull'adeguatezza dell'assetto organizzativo, amministrativo e contabile, constatandone il suo concreto funzionamento. A tale riguardo non abbiamo osservazioni particolari da riferire.
- non abbiamo rilevato l'esistenza di operazioni atipiche o inusuali o comunque con parti correlate in grado di incidere in maniera significativa sulla situazione economica, patrimoniale e finanziaria dell'Avis Provinciale.
- non sono pervenute denunce ex art. 2408 del Codice Civile né esposti da parte di terzi.

Informativa sul Bilancio d'Esercizio

Approfondendo l'esame del Bilancio d'esercizio chiuso al 31/12/2020, Vi riferiamo quanto segue:

- ai sensi dell'art. 2426 n. 5 del Codice Civile, il Collegio dei Revisori attesta che non sono stati iscritti nell'attivo dello Stato patrimoniale costi di impianto e ampliamento.
- abbiamo vigilato sulla conformità dello stesso alla legge, sia per quanto riguarda la sua struttura sia in riferimento ai contenuti non esclusivamente formali.
- nel procedimento di stesura del bilancio l'Organo amministrativo non si è avvalso della disposizione di cui all'art. 2423, c. 4 del Codice Civile per quanto riguarda le deroghe concesse nella redazione dello stesso.
- il bilancio è conforme ai fatti dell'ente ed alle informazioni di cui siamo venuti a conoscenza nello svolgimento delle nostre funzioni.
- attestiamo peraltro di aver adempiuto alla verifica dei criteri di valutazione previsti di cui all'art. 2426 del Codice Civile e di aver sempre indirizzato la propria opera di vigilanza nell'ottica della conservazione dell'integrità del patrimonio sociale.
- rileviamo che, per completezza di informazioni, ancorché non obbligatorio, è stato predisposto il bilancio nel formato previsto dal Rendiconto Gestionale delle Organizzazioni di Volontariato ex L. 266/91.

Conclusioni

In considerazione di quanto evidenziato e tenendo conto delle informazioni ricevute dall'ente, nulla osta alla approvazione da parte dell'assemblea del Bilancio chiuso al 31/12/2020, così come formulato dal Consiglio Direttivo.

Non sussistono peraltro osservazioni in merito alla proposta dell'Organo Amministrativo circa la copertura del disavanzo dell'esercizio.

Attività di controllo contabile

Abbiamo svolto la revisione contabile del progetto di bilancio dell'AVIS Provinciale di Varese chiuso al 31/12/2020 ed approvato dal Consiglio Direttivo in data 7 maggio 2021.

È nostra la responsabilità del giudizio professionale espresso sul bilancio e basato sulla revisione contabile. Tale giudizio è infatti il frutto dell'articolata attività di revisione contabile, la quale si estrinseca nel compimento di più fasi successive tra le quali l'ultima è proprio l'emissione del giudizio sul bilancio e sulla sua attendibilità.

Il nostro esame è stato condotto secondo gli statuiti principi di revisione contabile. In conformità agli stessi, la revisione è stata pianificata e svolta al fine di acquisire ogni elemento necessario per accertare se il Bilancio d'esercizio sia viziato da errori significativi o se risulti, nel suo complesso, attendibile. Il procedimento di controllo contabile è stato svolto in modo coerente con la dimensione dell'Ente con il suo assetto organizzativo. Il procedimento di revisione ha compreso l'esame, sulla base di verifiche a campione, degli elementi probativi a supporto dei saldi e delle informazioni contenuti nel Bilancio, nonché la valutazione dell'adeguatezza e della correttezza dei criteri contabili utilizzati e della ragionevolezza delle stime effettuate dal Consiglio Direttivo.

Riteniamo che il lavoro svolto fornisca una ragionevole base per l'espressione del presente giudizio professionale. Lo Stato patrimoniale e il Conto economico correttamente presentano a

fini comparativi i valori dell'esercizio precedente. Per il giudizio sul bilancio dell'esercizio precedente si fa riferimento alla Relazione emessa in riferimento a tale esercizio.

Sulla base dei controlli espletati e degli accertamenti eseguiti rileviamo, in via preliminare, che il progetto di bilancio sottoposto alle Vostre deliberazioni corrisponde alle risultanze della contabilità sociale e che, per quanto riguarda la forma e il contenuto, gli schemi di Stato patrimoniale e di Conto economico sono stati redatti nel rispetto della vigente normativa e con l'applicazione dei criteri esposti dal Consiglio Direttivo.

La Nota illustrativa, nel rispetto dell'art. 2427 del Codice Civile, contiene informazioni sui criteri di valutazione e dettagliate informazioni sulle voci di bilancio.

La Relazione finale sulla gestione redatta dall'Organo Amministrativo ai sensi dell'art. 2428 del Codice Civile riferisce in maniera esauriente l'analisi sull'andamento della gestione nell'esercizio decorso.

In particolare, del nostro operato Vi riferiamo quanto segue:

- in base agli elementi acquisiti in corso d'anno possiamo affermare che nella stesura del bilancio sono stati rispettati i principi di redazione stabiliti dal Codice Civile, ed in particolare il principio della prudenza nelle valutazioni ed il principio di competenza economica.
- i libri ed i registri messi a nostra disposizione ed analizzati durante le verifiche periodiche sono stati tenuti secondo quanto previsto dalla normativa vigente; dalla verifica degli stessi abbiamo constatato la regolare tenuta della contabilità sociale, nonché la corretta rilevazione delle scritture contabili e dei fatti caratterizzanti la gestione.
- i criteri adottati nella formazione del progetto di bilancio ed esposti nella Nota illustrativa risultano conformi alle prescrizioni di cui all'art. 2423 del Codice Civile e pertanto consentono di dare una rappresentazione veritiera e corretta della situazione patrimoniale ed economica dell'Ente.
- Vi possiamo confermare che non si sono verificati casi eccezionali che imponessero di disapplicare singole norme di legge in ordine alla rappresentazione veritiera e corretta del bilancio (art. 2423, 4° comma, del Codice Civile) o in ordine ai criteri di valutazione (art. 2423-bis, ultimo comma, del Codice Civile).

Per quanto sopra rappresentato, a nostro giudizio, il progetto di bilancio dell'esercizio in esame nel suo complesso è redatto con chiarezza e rappresenta in modo veritiero e corretto la situazione patrimoniale e finanziaria nonché il risultato economico dell'ente, in conformità alle norme ed ai principi contabili adottati per la formazione del bilancio.

In conformità a quanto richiesto dalla legge abbiamo verificato la coerenza delle informazioni fornite nella relazione sulla gestione con il bilancio d'esercizio.

A nostro giudizio la relazione sulla gestione è coerente con il bilancio d'esercizio.

Varese, 14 maggio 2021

Il Collegio Dei Revisori

Alberto Domanico
Gino Soana
Gianluca Cassani

BILANCIO PREVENTIVO 2021

<i>AVIS PROVINCIALE VARESE</i>		
<i>BILANCIO DI PREVISIONE 2021</i>		
<i>ENTRATE</i>	<i>Importi in Euro</i>	
Proventi da attività trasfusionale		
Interessi attivi	-	
Contributi e quote	57.500,00	
Entrate varie	100,00	
Totale	57.600,00	
<i>Entrate</i>		57.600,00
<i>Utilizzo fondi accantonamento (disavanzo di esercizio)</i>		
		-
<i>Totale Entrate</i>		57.600,00
<i>USCITE</i>		
	<i>Importi in Euro</i>	
Spese associative	50,00	
Spese generali	10.950,00	
Spese del personale	15.000,00	
Spese sanitarie	-	
Spese di propaganda	21.100,00	
Spese di rappresentanza	3.400,00	
Spese di manutenzioni varie	100,00	
Spese varie/consulenze	900,00	
Ammortamenti ed accantonamenti vari	0,00	
Totale	51.500,00	
<i>Uscite</i>		51.500,00
<i>Accantonamento (avanzo esercizio)</i>		
		6.100,00
<i>Totale uscite</i>		57.600,00

DETTAGLI

ENTRATE VARIE		
Rimborsi compilazione schede notizie		-
Contributi		-
Altre		100,00
	Totale	100,00
Spese generali :		
Affitto		2.500,00
Riscaldamento - acqua - illuminazione		1.500,00
Pulizia locali		1.450,00
Rifiuti solidi urbani		150,00
Bancarie		150,00
Telefoniche		700,00
Postali		50,00
Cancelleria		1.000,00
Attrezzature informatiche rinnovo		-
Assicurazione infortuni e R.C. Soci		700,00
Rimborso spese viaggi		2.200,00
Spese aggiornamento manutenzione sito web		500,00
Spese gestione programma contabilità		50,00
	Totale spese generali	10.950,00
Spese Propaganda: Abbonamenti a periodici		500,00
Spese area comunicazione		1.000,00
Spese consulenze area comunicazione		9.000,00
progetti e iniziative scuola		1.000,00
Calendari e annessi progetti		2.200,00
Progetti area Sanitaria		2.000,00
Organizzazione assemblea e incontri con avis di base		2.000,00
Area amministrativa finanziaria		300,00
Spese propaganda area sport		250,00
Eventi associativi e ricorrenze		2.650,00
Contributi e donazioni		200,00
	Totale spese per la propaganda	21.100,00
Spese rappres.tanza: Partec.ne Assemblee (Com.- Prov. Reg. Naz.)		3.000,00
Partecipazione Manifestazioni AVIS		200,00
Partecipazione Tavole rot.- Convegni- Semin.		200,00
	Totale spese di rappresentanza	3.400,00
Spese manutenzione: Automezzi		
Attrezzature e apparecchiature		100,00
Sede - ristrutturazione - trasferimento		
	Totale spese di manutenzione	100,00
Quota Ammortamenti: Automezzi		
Attrezzature e apparecchiature		0,00
Oneri pluriennali		0,00
	Totale quote ammortamento	0,00
Spese per consulenze e prestazioni professionali più oneri		900,00
Sopravvenienze passive e spese varie		-